سياسة وضوابط استخدام خدمات الحوسبة السحابية الخارجية

مركز الدفاع الإلكتروني
Cyber Defense Centre

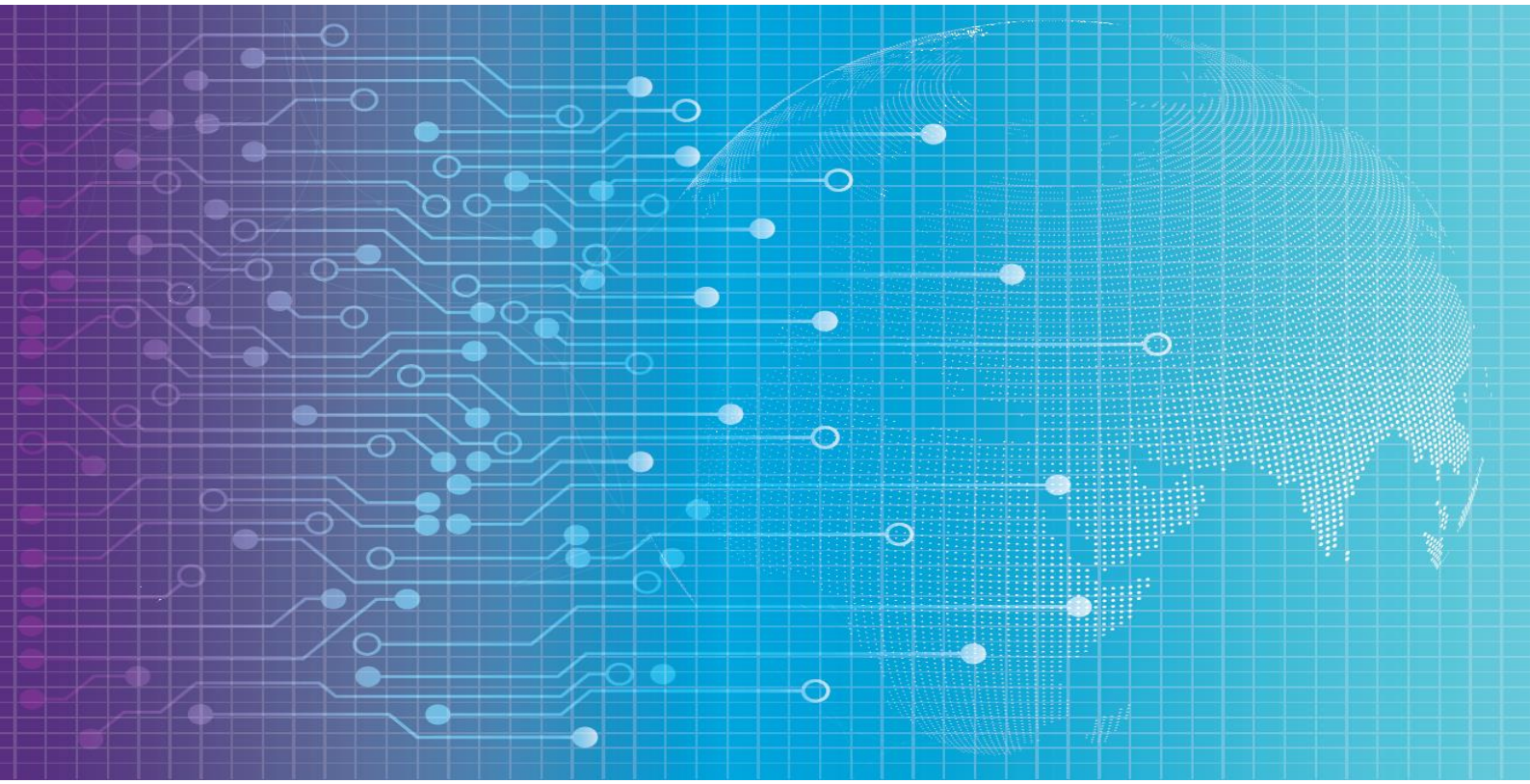

إعداد/ مركز الدفاع الإلكتروني

مارس ٢٠٢٥م

الإصدار والتوزيع

جهة الإصدار	البريد الإلكتروني	تاريخ الإصدار
مركز الدفاع الإلكتروني	Advisory@cdc.gov.om	٢٧ مارس ٢٠٢٥م

سجل الوثيقة

النسخة	التاريخ	جهة الإصدار	الملاحظات
٢٠٢٥/١	٢٧ مارس ٢٠٢٥م	مركز الدفاع الإلكتروني	

مركز الدفاع الإلكتروني
Cyber Defense Centre

الفهرس

الفصل الأول ٤
التعريفات والاحكام العامة ٤
الفصل الثاني ٥
شروط الاستفادة من الخدمات السحابية الخارجية ٥
الفصل الثالث ٦
السياسات والضوابط ٦
الفصل الرابع ٨
التعاقد ٨

مركز الدفاع الإلكتروني
Cyber Defense Centre

الفصل الأول

التعريفات والاحكام العامة

المادة (١): في تطبيق أحكام هذه السياسة يقصد بالكلمات والعبارات التالية قرين كل منها ما لم يقتض سياق النص غير ذلك:

المركز: مركز الدفاع الإلكتروني.

الوحدة المستفيدة: وحدات الجهاز الإداري للدولة أو المؤسسات أو الشركات التي تتعامل مع البيانات أو المعلومات المصنفة أو الحساسة.

رئيس الوحدة المستفيدة: الوزير أو الرئيس.

مقدم الخدمة: كل من يقدم أو يزود خدمة الحوسبة السحابية الخارجية.

الجهات ذات الاختصاص: هي الجهات المخاطبة بأحكام هذه الضوابط.

الخدمات السحابية الخارجية: جميع أنواع الخدمات السحابية المقدمة عبر الإنترنت، والتي يتم من خلالها معالجة، تخزين، وتداول البيانات أو المعلومات خارج النطاق الجغرافي لسلطنة عُمان.

البيانات المصنفة: البيانات التي تملك أحد التصنيفات التالية: (مكتوم-محدود-سري-سري للغاية).

البيانات الحساسة: هي البيانات المصنفة التي يؤدي فقدانها أو إساءة استخدامها أو الوصول غير المصرح به إليها أو تعديلها إلى ضرر جسيم أو تأثير سلبي على المصالح الوطنية أو أنشطة الجهات الحكومية أو خصوصية الأفراد وحماية حقوقهم وتشمل على سبيل المثال لا الحصر: معلومات التعريف الشخصية، والمعلومات المالية، وبيانات الرعاية الصحية وتشمل في ذلك البيانات الحيوية والجينية، والملكية الفكرية، ومعلومات التوظيف والموارد البشرية، وبيانات المستخدمين.

الفصل الثاني

شروط الاستفادة من الخدمات السحابية الخارجية

المادة (٢): عند الرغبة في الاستفادة من الخدمات السحابية الخارجية على جميع الوحدات الالتزام بالشروط التالية:

أولاً: يُحظر ربط مراكز البيانات والخدمات الرقمية الخاصة بالمؤسسات العسكرية أو الأمنية، أو المؤسسات التي تباشر أعمال السيادة مع أي خدمة سحابية خارجية ويستثنى من ذلك الأنظمة والتطبيقات التي تعتمد في تشغيلها على بعض الخدمات السحابية، وبعد أخذ موافقة المركز عليها.

ثانياً: الاستفادة من مراكز البيانات داخل سلطنة عُمان؛ لمعالجة وتخزين وتداول البيانات محلياً، والتي تشمل الخدمات السحابية بما لا يتعارض مع ضوابط ومعايير الاعتماد من وزارة النقل والاتصالات وتقنية المعلومات وشروط وإجراءات تصاريح هيئة تنظيم الاتصالات.

ثالثاً: الى حين تحقق التسلسل ثانياً، يجوز الاستفادة من الخدمات السحابية التي تقوم بمعالجة وتخزين وتداول البيانات خارج سلطنة عُمان وفقاً للسياسات والضوابط **الواردة في الفصلين: الثالث والرابع.**

مركز الدفاع الإلكتروني
Cyber Defense Centre

الفصل الثالث

السياسات والضوابط

المادة (٣): السياسات والضوابط التي يجب الالتزام بها من قبل الوحدة المستفيدة للاستفادة من الخدمات السحابية خارج سلطنة عُمان:

١) يجب على الوحدة المستفيدة من الخدمات السحابية الخارجية تصنيف بياناتها وفقاً للقوانين واللوائح الصادرة عن الجهات ذات الاختصاص في سلطنة عُمان كشرط أساسي لطلب الاستفادة من الخدمات السحابية الخارجية، ومخاطبة المركز كتابياً عبر قسم أمن المعلومات أو من في حكمهم؛ للتأكيد على عدم معالجة أو تخزين أو تداول للبيانات الحساسة أو المصنفة بتصنيف سري أو سري للغاية خارج سلطنة عُمان.

٢) امتثال الوحدة المستفيدة للسياسات والتعاميم الصادرة عن مركز الدفاع الإلكتروني.

٣) يتولى مركز الدفاع الإلكتروني تحديد النطاق الجغرافي لاستضافة مزودات معالجة وتخزين وتداول البيانات الحساسة والمصنفة، **بعد** التحقق من امتثال مقدم الخدمة للتشريعات والقوانين التي تكفل حماية البيانات.

٤) يجب أخذ الموافقة المسبقة من قبل المركز في حال رغبة الوحدة المستفيدة استضافة البيانات في نطاق جغرافي غير معتمد. ويشترط لدراسة طلب الموافقة تمرير كافة المبررات للمركز.

٥) يتوجب على الوحدة المستفيدة إجراء تقييم للمخاطر المحتملة وتقييم الأثر وربطهما بسجل المخاطر الخاص بها، الناتجة عن حالات الاستضافة الخارجية واعتمادها من قبل رئيس الوحدة، ويتم إرفاق ملخص لنتائج الدراسة مع طلب الاستضافة المقدم إلى المركز.

٦) يتولى القسم المعني بأمن المعلومات في الوحدة المستفيدة مهمة التأكد من تطبيق أفضل الممارسات والضوابط الأمنية والفنية وتزويد المركز بتقارير التدقيق الفنية بشكل دوري كل ستة أشهر إلكترونيا. ويشترط في ذلك الالتزام بالحد الأدنى من المتطلبات الأمنية والفنية التي يحددها المركز حسب المرفق رقم (١).

٧) الاحتفاظ محلياً بنسخ احتياطية وفق أفضل الممارسات لكافة البيانات أو المعلومات التابعة للوحدة المستفيدة، والتحقق من إمكانية معالجتها ضمن الفضاء الإلكتروني لسلطنة عُمان في حال تعذر الوصول إلى الخدمات السحابية الخارجية.

٨) يجوز استخدام تطبيقات الذكاء الاصطناعي عبر الحوسبة السحابية الخارجية وفق الضوابط والسياسات التي تحددها وزارة النقل والاتصالات وتقنية المعلومات وبما لا يتعارض مع السياسات والضوابط الصادرة في هذه الوثيقة.

٩) يجب الحصول على كافة التصاريح من الجهات ذات الاختصاص قبل الشروع في استخدام تطبيقات الاتصال المرئي والصوتي المقدمة ضمن حزم خدمات الحوسبة السحابية الخارجية.

١٠) تلتزم الوحدة المستفيدة بعدم تخزين أو تداول البيانات أو المعلومات الحساسة والمصنفة بتصنيف سري أو سري للغاية إلى مقدم الخدمة السحابية.

١١) يتم تقديم طلب موافقة مركز الدفاع الإلكتروني للاستضافة الخارجية بعد التأكد من استيفاء جميع السياسات والضوابط الصادرة عن الجهات المعنية في سلطنة عُمان.

١٢) تصدر موافقة المركز الاستضافة البيانات في الحوسبة السحابية الخارجية وتكون لفترة سنتين.

١٣) على الوحدة المستفيدة تجديد طلب الموافقة لاستخدام الخدمات السحابية الخارجية عند الرغبة بتجديد العقد مع مقدم الخدمة.

١٤) ضرورة إشعار المركز في حال وجود استضافة خارجية من قبل أي من الوحدات المستفيدة وفق هذه الضوابط، على أن يتم النظر عند تجديد عقد الاستضافة الخارجية ليكون وفق السياسات والضوابط الصادرة عن المركز.

١٥) يجب على الوحدة المستفيدة تطبيق السياسات المعتمدة والصادرة عن الجهات المعنية عند رغبتها بإدارة مفاتيح التشفير.

١٦) يحق للمركز إلغاء موافقة استخدام الخدمات السحابية الخارجية في حال عدم الامتثال للضوابط والسياسات والاشتراطات المعمول بها من المركز أو جهات الاختصاص.

الفصل الرابع

التعاقد

يجب على الوحدة المستفيدة التأكد عند التعاقد بأن العقد يشمل البنود التالية:

١) أخذ موافقة الوحدة المستفيدة مسبقاً عند رغبة مقدم الخدمة السحابية الخارجية تعديل أو إضافة أو حذف أحد سياساتها المتعلقة بمعالجة أو نقل أو تداول أو تخزين أو إتلاف أو تأمين البيانات.

٢) على الوحدة المستفيدة التأكيد عند التعاقد على عدم السماح لمقدم الخدمة بالاطلاع أو الولوج أو الاستخدام غير المصرح به للبيانات المخزنة أو المعالجة أو المتداولة أو البيانات التي تم التخلص منها بدون إذن كتابي مسبق من الوحدة المستفيدة.

٣) استخدام آليات الحماية والتشفير في جميع مراحلها عند وضع الحفظ، والنقل بشكل يمنع فقدها أو تغييرها أو الكشف الغير مصرح أو الإتلاف العرضي عبر التقنيات المناسبة وبالتوافق مع الضوابط والقوانين والمعايير الصادرة من الجهات ذات الاختصاص.

٤) التأكيد على مقدم الخدمة بعدم دمج أو خلط بيانات أو معلومات الوحدة المستفيدة مع بيانات أو معلومات مستفيد آخر بدون إذن كتابي مسبق من قبل الأطراف المعنية.

٥) على مقدم الخدمة السحابية إشعار الوحدة المستفيدة عند رغبة أي جهة قضائية أو أمنية خارج سلطنة عُمان -مهما كانت طبيعتها-الاطلاع أو الاستحواذ على بيانات خاصة بالوحدة المستفيدة.

٦) على مقدم الخدمة السحابية إشعار المركز والوحدة المستفيدة بشكل فوري في حال وجود حادثة أمنية تتعلق ببيانات أو أنظمة أو آليات الحماية الخاصة بإحدى مؤسسات السلطنة المستضافة في مراكز البيانات التابعة لمقدم الخدمة.

٧) ضـرورة توفير منصـة للوحدة المسـتفيدة من الشـركة المقدمة للخدمة السـحابية قبل تفعيل استخدام الخدمات السحابية لاستعراض سجلات التدقيق وإدارة الأحداث الفنية والأمنية مع الاحتفاظ بالسجلات لمدة لا تقل عن (٦) أشهر للوحدة المستفيدة.

٨) لا يحق للشركات المقدمة للخدمة السحابية تغذية تطبيقات الذكاء الاصطناعي وغيرها من التطبيقات بأية معلومات خاصـة ببيانات الوحدة المسـتفيدة من الخدمات السـحابية الخارجية لغير الأغراض المتفق عليها.

٩) توفير التدريب ونقل المعرفة من قبل الشـــركة المقدمة للخدمة الســـحابية الخارجية، على أن يســـتهدف المختصـــين والمســـتخدمين من الوحدة المســـتفيدة في مجال الإعدادات الفنية والأمنية وعمليات التدقيق.

١٠) على مقدم الخدمة إثبات حصـــوله على الشـــهادات ومعايير الجودة العالمية ســـارية المفعول، على سبيل المثال لا الحصر:

ت	المعيار	الوصف
١	ISO 27001	المعيار الدولي الذي يختص بإدارة أمن المعلومات.
٢	ISO 27002	المعيار الدولي الذي يوفر الارشادات لإنشاء وتنفيذ وتطوير أنظمة إدارة أمن المعلومات.
٣	ISO 27017	معيار يوفر إرشادات لتطبيق ضوابط أمن معلومات في بيئات الحوسبة السحابية.
٤	ISO 27018	معيار يوضح متطلبات الخصوصية وتحسين أساليب تأمين الخصوصية لتوفيرها من قبل مقدمي الخدمات السحابية.
٥	ISO 22237	معيار يوفر مواصفات لتخطيط وبناء وتشغيل مركز البيانات.
٦	SOC 2	هو إطار عمل للامتثال لمعايير الأمن السيبراني للتأكد من قيام شركات الطرف ثالث بتخزين ومعالجة بيانات المستخدمين بطريقة آمنة.

١١) ضـمان امتثال مقدم الخدمة السـحابية الخارجية للسـياسـات والضـوابط المذكورة عند التعاقد مع طرف ثالث.

١٢) عدم السـماح لمقدمي خدمات الدعم الفني من المتعاقدين أو المقاولين الفرعيين بارتكاب أي أفعال أو ممارسات تنتهك خصوصية المعلومات وأمنها.

١٣) سـهولة إنهاء العقد أو نقل الخدمات في حالة انتقال المشـروع إلى مقدم جديد لخدمات الحوسبة السحابية.

١٤) التأكيد على إبقاء ملكية البيانات للجهة المسـتفيدة، وعلى مقدم الخدمة التصـرف فقط بصـفته الأمين على البيانات، على أن يتم اسـترجاع جميع البيانات في حالة إنهاء العقد، بالصيغة الفنية المناسبة لمختلف أنظمة الوحدة المستفيدة خلال مدة لا تتجاوز عشرة أيام عمل من تاريخ طلب الوحدة المستفيدة.

١٥) توثيق جميع المسـائل التعاقدية ذات الصـلة في اتفاقية مسـتوى الخدمة الشـاملة (SLA) بما في ذلك متطلبات العمل الرئيسـية مثل التوافر والموثوقية وقابلية التوسـع واسـتمرارية الأعمال والدعم الفني، واتفاقية عدم الإفصـاح (NDA)، والتي يجب مراجعتها والموافقة عليها من قبل الدائرة القانونية في الوحدة المستفيدة.

١٦) ضـرورة وجود آلية محددة ومتفق عليها من قبل الوحدة المسـتفيدة ومقدم الخدمة السـحابية الخارجية للتخلص من البيانات أو إتلافها في حالة إنهاء العقد وذلك وفقاً للشهادات ومعايير الجودة العالمية.

١٧) عند التعاقد مع أحد مقدمي الخدمات السـحابية خارج النطاق الجغرافي والرقمي لسـلطنة عُمان، يجب أن تكون مواقع مراكز تخزين ومعالجة البيانات التابعة لمقدم الخدمة في دول تتوافق قوانينها المتعلقة بحماية الخصوصية والبيانات الشخصية مع التشريعات والأنظمة ذات العلاقة في سلطنة عُمان.

** انتهـــى **